

Bolgey Holding, S.A.

Cuentas Anuales Abreviadas del
ejercicio anual terminado el
31 de diciembre de 2021

BOLGEY HOLDING, S.A.

BALANCE DE SITUACIÓN ABREVIADO AL 31 DE DICIEMBRE DE 2021
(Euros)

	31.12.2021	31.12.2020 (*)	PASIVO	31.12.2021	31.12.2020 (*)
ACTIVO					
ACTIVO NO CORRIENTE					
Inversiones en empresas del grupo y asociadas a largo plazo	68,177,158.24	65,595,833.00	PATRIMONIO NETO		
Instrumentos de patrimonio	68,177,158.24	65,595,833.00	FONDOS PROPIOS:		
			Capital	37,323,196.06	37,323,196.06
			Capital escrivurado	845,010.00	845,010.00
			Prima de emisión	845,010.00	845,010.00
			Reservas	21,671,254.62	21,671,254.62
			Legal y estatutarias	14,806,931.44	11,184,915.92
			Otras reservas	169,000.00	169,000.00
			Resultados de ejercicios anteriores	14,637,931.44	11,015,915.92
			Resultado del ejercicio	-	-
			(Dividendo a cuenta)	3,831,525.66	20,372,015.52
					(16,750,000.00)
ACTIVO CORRIENTE					
Deudores comerciales y otras cuentas a cobrar	7,000,265.85	4,565,979.56	PASIVO NO CORRIENTE		
Cientes por ventas y prestaciones de servicios (Grupo)	5,809,566.20	764,277.18	Deudas con empresas del grupo y asociadas a largo plazo	27,750,000.00	30,800,000.00
Deudores varios	5,807,412.15	761,707.66		27,750,000.00	30,800,000.00
Empresas del Grupo deudoras por dividendos	1,486.45	-	PASIVO CORRIENTE		
Otros créditos con las Administraciones Públicas	687.60	1,881.92	Deudas a corto plazo	6,272,702.37	2,038,616.50
Inversiones en empresas del grupo y asociadas a corto plazo	1,000,000.00	687.60	Deudas con empresas del grupo y asociadas a corto plazo	386,818.62	1,212,691.75
Creditos a empresas	1,000,000.00	2,500,000.00	Otras deudas a corto plazo	386,818.62	670,512.28
Efectivo y otros activos líquidos equivalentes	190,679.65	2,500,000.00	Acreedores comerciales y otras cuentas a pagar	-	542,179.47
Tesorería	190,679.65	1,301,702.38	Acreedores varios	5,885,883.75	825,924.75
			Pasivos por impuesto corriente (Grupo Fiscal Consolidado)	28,301.27	22,207.19
			Otros deudas con las Administraciones Públicas	5,771,165.43	717,444.51
				86,417.05	86,273.05
TOTAL ACTIVO	75,177,424.09	70,161,812.56	TOTAL PATRIMONIO NETO Y PASIVO	75,177,424.09	70,161,812.56

Las Notas 1 al 12 descritas en la Memoria abreviada adjunta forman parte integrante del balance de situación abreviado al 31 de diciembre de 2021

(*) Se presenta, única y exclusivamente, a efectos comparativos.

BOLGEY HOLDING, S.A.

CUENTA DE PÉRDIDAS Y GANANCIAS ABREVIADA DEL EJERCICIO TERMINADO EL 31 DE DICIEMBRE DE 2021
(Euros)

	Notas de la Memoria	2,021	2020 (*)
OPERACIONES CONTINUADAS			
Importe neto de la cifra de negocios			
Prestación de servicios		-	-
Otros ingresos de explotación		-	-
Ingresos accesorios y otros de gestión corriente		-	-
Subvenciones de explotación incorporadas al resultado del ejercicio		-	-
Gastos de personal			
Sueldos, salarios y asimilados		-	-
Cargas sociales		-	-
Otros gastos de explotación		-	-
Servicios exteriores	Nota 9	(18,332.45)	(2,542.42)
Tributos		(16,104.51)	(555.11)
Pérdidas, deterioro y variación de provisiones por operaciones comerciales		(2,227.94)	(1,987.31)
Amortización del inmovilizado		-	-
Deterioro y resultado por enajenaciones del inmovilizado		-	-
Deterioros y pérdidas		-	-
Resultados por enajenaciones y otros		-	-
RESULTADO DE EXPLOTACION		(18,332.45)	(2,542.42)
Ingresos financieros			
De participaciones en instrumentos de patrimonio		5,300,000.00	21,907,820.53
- En empresas del grupo y asociadas	Nota 10	5,300,000.00	21,907,820.53
De valores negociables y otros instrumentos financieros		5,300,000.00	21,907,820.53
- En empresas del grupo y asociadas		-	-
- En terceros		-	-
Gastos financieros			
Por deudas con empresas del grupo y asociadas		(1,851,300.00)	(2,045,197.60)
Otros gastos financieros	Nota 10	(1,851,300.00)	(2,044,010.00)
Diferencias de cambio		-	(1,187.60)
RESULTADO FINANCIERO			
RESULTADO ANTES DE IMPUESTOS		3,430,367.55	19,860,080.51
Impuestos sobre beneficios		3,430,367.55	19,860,080.51
RESULTADO DEL EJERCICIO PROCEDENTE DE OPERACIONES CONTINUADAS	Nota 8	401,158.11	511,935.01
RESULTADO DEL EJERCICIO		3,831,525.66	20,372,015.52
		3,831,525.66	20,372,015.52

(*) Se presenta, única y exclusivamente, a efectos comparativos.

Las Notas 1 a 12 descritas en la Memoria abreviada adjunta forman parte integrante de la cuenta de pérdidas y ganancias abreviada correspondiente al ejercicio terminado el 31 de diciembre de 2021

8

h

82

BOLGEY HOLDING, S.A.

ESTADO TOTAL ABREVIADO DE CAMBIOS EN EL PATRIMONIO NETO DEL EJERCICIO 2021

A) ESTADO ABREVIADO DE INGRESOS Y GASTOS RECONOCIDOS (NOTAS 1 A 12)

(Euros)

	Notas de la Memoria	2021	2020(*)
RESULTADO DE LA CUENTA DE PÉRDIDAS Y GANANCIAS (I)			
		3,831,525.66	20,372,015.52
Ingresos y gastos imputados directamente al patrimonio neto			
- Por valoración de instrumentos financieros		-	-
- Por ganancias y pérdidas actuariales y otros ajustes		-	-
- Efecto impositivo		-	-
TOTAL INGRESOS Y GASTOS IMPUTADOS DIRECTAMENTE EN EL PATRIMONIO NETO (II)		-	-
Transferencias a la cuenta de pérdidas y ganancias			
- Por valoración de instrumentos financieros		-	-
- Efecto impositivo		-	-
TOTAL TRANSFERENCIAS A LA CUENTA DE PÉRDIDAS Y GANANCIAS (III)		-	-
TOTAL INGRESOS Y GASTOS RECONOCIDOS (I+II+III)		3,831,525.66	20,372,015.52

(*) Se presenta, única y exclusivamente, a efectos comparativos.

Las Notas 1 a 12 descritas en la Memoria abreviada adjunta forman parte integrante del estado de ingresos y gastos reconocidos correspondiente al ejercicio 2021

BOLGEY HOLDING, S.A.

ESTADO TOTAL ABREVIADO DE CAMBIOS EN EL PATRIMONIO NETO DEL EJERCICIO 2021

B) ESTADO TOTAL DE CAMBIOS EN EL PATRIMONIO NETO (NOTAS 1 A 12)

(Euros)

	Capital	Prima de Emisión	Reservas	Resultados de Ejercicios Anteriores	Resultado del Ejercicio	Dividendo Distribuido	Otros Instrumentos de Patrimonio	Ajustes por Cambios de Valor	TOTAL
SALDO AJUSTADO AL INICIO DEL EJERCICIO 2020	845,010.00	21,671,254.62	7,564,567.12	0.0	28,256,348.80	-	-	-	58,337,180.54
Total ingresos y gastos reconocidos	-	-	3,620,348.80	-	20,372,015.52	-	-	-	20,372,015.52
Operaciones con accionistas	-	-	-	-	(28,256,348.80)	-	-	-	(24,636,000.00)
- Aumentos de capital	-	-	-	-	-	-	-	-	-
- Reducciones de capital	-	-	-	-	-	-	-	-	-
- Conversión de pasivos financieros en patrimonio neto	-	-	-	-	-	-	-	-	-
- Distribución del resultado del ejercicio 2019	-	-	3,620,348.80	-	(3,620,348.80)	-	-	-	-
- Distribución del resultado (reparto de dividendos)	-	-	-	-	(24,636,000.00)	-	-	-	(24,636,000.00)
- Combinación de negocios	-	-	-	-	-	-	-	-	-
- Otras operaciones	-	-	-	-	-	-	-	-	-
Otras variaciones del patrimonio neto/ Divid. a cta	-	-	-	-	-	(16,750,000.00)	-	-	(16,750,000.00)
SALDO FINAL DEL EJERCICIO 2020	845,010.00	21,671,254.62	11,184,915.92	0.0	20,372,015.52	(16,750,000.00)	-	-	37,323,196.06
	Capital	Prima de Emisión	Reservas	Resultados de Ejercicios Anteriores	Resultado del Ejercicio	Dividendo Distribuido	Otros Instrumentos de Patrimonio	Ajustes por Cambios de Valor	TOTAL
SALDO AJUSTADO AL INICIO DEL EJERCICIO 2021	845,010.00	21,671,254.62	11,184,915.92	0.0	20,372,015.52	(16,750,000.00)	-	-	37,323,196.06
Total ingresos y gastos reconocidos	-	-	3,622,015.52	-	3,831,525.66	16,750,000.00	-	-	3,831,525.66
Operaciones con accionistas	-	-	-	-	(20,372,015.52)	-	-	-	-
- Aumentos de capital	-	-	-	-	-	-	-	-	-
- Reducciones de capital	-	-	-	-	-	-	-	-	-
- Conversión de pasivos financieros en patrimonio neto	-	-	-	-	-	-	-	-	-
- Distribución del resultado del ejercicio 2020	-	-	3,622,015.52	-	(20,372,015.52)	16,750,000.00	-	-	-
- Distribución del resultado (reparto de dividendos)	-	-	-	-	-	-	-	-	-
- Combinación de negocios	-	-	-	-	-	-	-	-	-
- Otras operaciones	-	-	-	-	-	-	-	-	-
Otras variaciones del patrimonio neto/ Divid. a cta	-	-	-	-	-	-	-	-	-
SALDO FINAL DEL EJERCICIO 2021	845,010.00	21,671,254.62	14,806,931.44	0.0	3,831,525.66	-	-	-	41,154,721.72

(*) Se presenta, única y exclusivamente, a efectos comparativos.

Las Notas 1 a 12 descritas en la Memoria abreviada adjunta forman parte integrante del estado total de cambios en el patrimonio neto correspondiente al ejercicio 2021

Handwritten signatures and initials are present on the right side of the page, including a large signature that appears to be 'W' and another signature that appears to be 'SE'.

Bolgey Holding, S.A.

Cuentas Anuales Abreviadas del
ejercicio anual terminado
el 31 de diciembre de 2021

hi 7
82

Bolgey Holding, S.A.

Memoria Abreviada del ejercicio anual terminado el 31 de diciembre de 2021

1. Actividad de la Sociedad

Bolgey Holding, S.A. (en adelante, la Sociedad) fue constituida como Sociedad Anónima, el 1 de Marzo de 1999, no habiendo modificado su denominación social desde su constitución. Su domicilio actual se encuentra en el Paseo de la Castellana, 36-38 de Madrid. Su objeto social principal es la gestión de participaciones en otras entidades.

El 9 de marzo de 2020, WTW y Aon plc («Aon») anunciaron que los respectivos consejos de administración de WTW y Aon habían alcanzado un acuerdo sobre los términos de una adquisición recomendada de WTW por parte de Aon.

Los accionistas tanto de WTW como de Aon aprobaron la transacción durante las reuniones de los respectivos accionistas celebradas el 26 de agosto de 2020. El 16 de junio de 2021, el Departamento de Justicia de EE. UU. presentó una demanda en el tribunal de distrito estadounidense del distrito de Columbia contra WTW y Aon, con la intención de prohibir la combinación de negocio propuesta entre las dos empresas (entre otras medidas cautelares). El 26 de julio de 2021, WTW y Aon anunciaron que habían rescindido el acuerdo de combinación de negocios y que Aon había acordado pagar a WTW 1.000 millones de dólares en relación con dicha rescisión, importe que WTW recibió el 27 de julio de 2021 (la «Rescisión» o «Acuerdo de rescisión»). Según el Acuerdo de rescisión, WTW y Aon en su nombre y en el de otras partes relacionadas y asociadas, acordaron liberarse mutuamente de cualquier reclamación y acción que surgiera de o en relación con el acuerdo de combinación de negocios y las transacciones contempladas en el mismo, sujeto a ciertas excepciones.

2. Bases de presentación de las cuentas anuales abreviadas

2.1 Imagen fiel

Las cuentas anuales abreviadas adjuntas han sido obtenidas de los registros contables de la Sociedad y se presentan de acuerdo con el RD 1514/2007 por el que se aprueba el Plan General de Contabilidad, de forma que muestran la imagen fiel del patrimonio, de la situación financiera de la Sociedad al 31 de diciembre de 2021, de los resultados de sus operaciones y de los cambios en el patrimonio neto que se han producido durante el ejercicio anual terminado en dicha fecha. Estas cuentas anuales abreviadas, que han sido formuladas por los Administradores de la Sociedad, el 25 de septiembre de 2022, se someterán a la aprobación por la Junta General Ordinaria de Accionistas, estimándose que serán aprobadas sin modificación alguna. Por su parte, las cuentas anuales abreviadas del ejercicio 2020 fueron aprobadas por la Junta General de Accionistas celebrada el 13 de julio de 2021.

2.2 Principios contables no obligatorios aplicados

Los Administradores de la Sociedad han formulado estas cuentas anuales abreviadas teniendo en consideración los principios y normas contables de aplicación obligatoria que tienen un efecto significativo en dichas cuentas anuales abreviadas. No existe ningún principio contable, que siendo significativo su efecto, haya dejado de aplicarse. No se ha aplicado ningún principio contable no obligatorio.

2.3 Comparación de la información

La información referida al ejercicio 2020 solo se presenta a efectos de comparación con la información del ejercicio 2021.

2.4 Agrupación de partidas



Handwritten signature and initials, possibly 'W' and 'A', with the number '2' written below.

Determinadas partidas del balance abreviado, de la cuenta de pérdidas y ganancias abreviada, del estado abreviado de cambios en el patrimonio neto se presentan de forma agrupada para facilitar su comprensión, si bien, en la medida en que sea significativa, se ha incluido la información desagregada en las correspondientes Notas de la Memoria abreviada.

2.5 Cambios en criterios contables

Durante el ejercicio anual terminado el 31 de diciembre de 2021 no se han producido cambios de criterios contables significativos respecto a los criterios aplicados en el ejercicio 2020 distintos de los descritos a continuación:

A partir del 1 de enero de 2021 resultan de aplicación los nuevos criterios de clasificación y valoración de los instrumentos financieros previstos en el RD 1/2021, que se recogen en la Nota 4.5, y suponen una modificación respecto los aplicados en ejercicios anteriores. En concreto, se han modificado los siguientes aspectos:

- Modificación del Marco Conceptual en lo referente al concepto y definición de “Valor razonable”.
- Modificación de la 9ª Norma de Registro y Valoración: “Instrumentos financieros”.
- Modificación de la 11ª Norma de Registro y Valoración: “Moneda extranjera”.
- Modificación de la 14ª Norma de Registro y Valoración: “Ingresos por ventas y prestación de servicios”.

En relación con la aplicación de la nueva norma de registro y valoración de instrumentos financieros, siguiendo las reglas contenidas en el apartado 6 de la disposición transitoria segunda, la Sociedad ha decidido aplicar los nuevos criterios de forma prospectiva, considerando a efectos de clasificación de los activos financieros los hechos y circunstancias que existen al 1 de enero de 2021, fecha de aplicación inicial.

La información comparativa no se ha adaptado a los nuevos criterios de valoración. La Sociedad ha realizado un ejercicio de análisis al 31 de diciembre de 2021 de la valoración inicial y final, para cada clase de activos y pasivos financieros, de la anterior normativa y de los nuevos criterios. Fruto de ese análisis, ninguno de los instrumentos financieros ha modificado su en libros como consecuencia de los nuevos criterios de presentación, sin embargo, éstos se han ajustado a los nuevos criterios de presentación.

La aplicación de los nuevos criterios no ha tenido impacto en el patrimonio neto de la Sociedad al 1 de enero de 2021.

2.6 Corrección de errores

En la elaboración de estas cuentas anuales abreviadas no se ha puesto de manifiesto ningún error significativo que haya supuesto la reexpresión de los importes incluidos en las cuentas anuales abreviadas del ejercicio 2020.



3. Aplicación del resultado

La propuesta de aplicación del resultado neto del ejercicio 2021 que los Administradores de la Sociedad someterán a la aprobación de la Junta General de Accionistas es la siguiente:

	Euros
A Dividendos	
A Reservas voluntarias	3.831.525,66
Total	3.831.525,66

4. Normas de registro y valoración

Las principales normas de registro y valoración utilizadas por la Sociedad en la elaboración de sus cuentas anuales abreviadas del ejercicio 2021, de acuerdo con las establecidas por el Plan General de Contabilidad, han sido las siguientes:

4.1 Instrumentos financieros

4.1.1 Activos financieros

Clasificación-

Los activos financieros que posee la Sociedad se clasifican en las siguientes categorías:

a) Préstamos y partidas a cobrar: activos financieros originados en la venta de bienes o en la prestación de servicios por operaciones de tráfico de la Sociedad, así como los que no teniendo un origen comercial, no son instrumentos de patrimonio ni derivados y cuyos cobros son de cuantía fija o determinable y no se negocian en un mercado activo. En esta categoría se incluyen los epígrafes "Inversiones financieras a largo plazo" y "Deudores comerciales y otras cuentas a cobrar" de los balances adjuntos.

b) Inversiones en el patrimonio de empresas del grupo, asociadas y multigrupo: se consideran empresas del grupo aquellas vinculadas con la Sociedad por una relación de control, y empresas asociadas aquellas sobre las que la Sociedad ejerce una influencia significativa. Adicionalmente, dentro de la categoría de multigrupo se incluye a aquellas sociedades sobre las que, en virtud de un acuerdo, se ejerce un control conjunto con uno o más socios. En esta categoría se incluyen los siguientes epígrafes del balance de situación abreviado al 31 de diciembre: "Inversiones en empresas del grupo y asociadas a largo plazo".

Valoración inicial -

Los activos financieros se registran inicialmente al valor razonable de la contraprestación entregada, que salvo evidencia en contrario, será el precio de la operación, más los costes de la transacción que sean directamente atribuibles.

Valoración posterior -

Los préstamos y partidas a cobrar se valoran por su coste amortizado.

Las inversiones en empresas del grupo, asociadas y multigrupo se valoran por su coste, minorado, en su caso, por el importe acumulado de las correcciones valorativas por deterioro. Dichas correcciones se calculan como la diferencia entre su valor en libros y el importe recuperable, entendido éste como el mayor importe entre su valor razonable menos los costes de venta y el valor actual de los flujos de efectivo futuros derivados de la inversión. Salvo mejor evidencia del importe recuperable, se toma en consideración el patrimonio neto de la entidad participada, corregido por las plusvalías tácitas existentes en la fecha de la valoración (incluyendo el fondo de comercio, si lo hubiera).

La Sociedad registra las correcciones valorativas que, en su caso, sean necesarias para atender los quebrantos que se deriven de las posibles insolvencias con respecto al cobro de los activos considerando, tanto la antigüedad de la deuda, como la solvencia del deudor.

4.1.2 Pasivos financieros

Son pasivos financieros aquellos débitos y partidas a pagar que se han originado en la compra de bienes y servicios por operaciones de tráfico, o también aquellos que sin tener un origen comercial, no pueden ser considerados como instrumentos financieros derivados.

Los débitos y partidas a pagar se valoran inicialmente al valor razonable de la contraprestación recibida que, salvo evidencia en contrario, será el precio de la transacción, ajustada por los costes de la transacción directamente atribuibles. Con posterioridad, dichos pasivos se valoran de acuerdo con su coste amortizado.

La Sociedad da de baja los pasivos financieros cuando se extinguen las obligaciones que los han generado.

4.1.3 Impuestos sobre beneficios

El gasto o ingreso por impuesto sobre beneficios comprende la parte relativa al gasto o ingreso por el impuesto corriente y la parte correspondiente al gasto o ingreso por impuesto diferido.

El impuesto corriente es la cantidad que la Sociedad satisface como consecuencia de las liquidaciones fiscales del impuesto sobre el beneficio relativas a un ejercicio. Las deducciones y otras ventajas fiscales en la cuota del impuesto, excluidas las retenciones y pagos a cuenta, así como las pérdidas fiscales

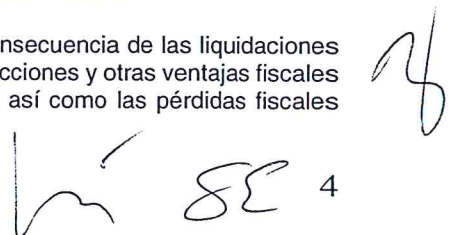

Handwritten signature and initials, including the number 4.

compensables de ejercicios anteriores y aplicadas efectivamente en éste, dan lugar a un menor importe del impuesto corriente.

El gasto o el ingreso por impuesto diferido se corresponden con el reconocimiento y la cancelación de los activos y pasivos por impuesto diferido. Éstos incluyen las diferencias temporarias que se identifican como aquellos importes que se prevén pagaderos o recuperables derivados de las diferencias entre los importes en libros de los activos y pasivos y su valor fiscal, así como las bases imponibles negativas pendientes de compensación y los créditos por deducciones fiscales no aplicadas fiscalmente. Dichos importes se registran aplicando a la diferencia temporaria o crédito que corresponda el tipo de gravamen al que se espera recuperarlos o liquidarlos.

Se reconocen pasivos por impuestos diferidos para todas las diferencias temporarias imponibles, excepto aquellas derivadas del reconocimiento inicial de fondos de comercio o de otros activos y pasivos en una operación que no afecta ni al resultado fiscal ni al resultado contable y no es una combinación de negocios, así como las asociadas a inversiones en empresas dependientes, asociadas y negocios conjuntos en las que la Sociedad puede controlar el momento de la reversión y es probable que no reviertan en un futuro previsible.

Los activos por impuestos diferidos sólo se reconocen en la medida en que se considere probable que la Sociedad vaya a disponer de ganancias fiscales futuras contra las que poder hacerlos efectivos.

Los activos y pasivos por impuestos diferidos, originados por operaciones con cargos o abonos directos en cuentas de patrimonio, se contabilizan también con contrapartida en el patrimonio neto.

En cada cierre contable se reconsideran los activos por impuestos diferidos registrados, efectuándose las oportunas correcciones a los mismos en la medida en que existan dudas sobre su recuperación futura. Asimismo, en cada cierre se evalúan los activos por impuestos diferidos no registrados en el balance de situación abreviado y son objeto de reconocimiento en la medida en que pase a ser probable su recuperación con beneficios fiscales futuros.

4.1.4 Ingresos y gastos

Los ingresos y gastos se imputan en función del criterio de devengo, es decir, cuando se produce la corriente real de bienes y servicios que los mismos representan, con independencia del momento en que se produzca la corriente monetaria o financiera derivada de ellos.

Los intereses recibidos de activos financieros se reconocen utilizando el método del tipo de interés efectivo y los dividendos, cuando se declara el derecho del accionista a recibirlos. En cualquier caso, los intereses y dividendos de activos financieros devengados con posterioridad al momento de la adquisición se reconocen como ingresos en la cuenta de pérdidas y ganancias abreviada.

4.1.5 Provisiones y contingencias

Los Administradores de la Sociedad diferencian entre:

- a) Provisiones: saldos acreedores que cubren obligaciones actuales derivadas de sucesos pasados, cuya cancelación es probable que origine una salida de recursos, pero que resultan indeterminados en cuanto a su importe y/ o momento de cancelación.
- b) Pasivos contingentes: obligaciones posibles surgidas como consecuencia de sucesos pasados, cuya materialización futura está condicionada a que ocurra, o no, uno o más eventos futuros independientes de la voluntad de la Sociedad.

Las cuentas anuales abreviadas recogen todas las provisiones con respecto a las cuales se estima que la probabilidad de que se tenga que atender la obligación sea mayor que de lo contrario. Los pasivos contingentes no se reconocen en las cuentas anuales abreviadas, sino que se informa sobre los mismos en las Notas de la Memoria abreviada, en la medida en que no sean considerados como remotos.

Las provisiones se valoran por el valor actual de la mejor estimación posible del importe necesario para cancelar o transferir la obligación, teniendo en cuenta la información disponible sobre el suceso y sus consecuencias, y registrando los ajustes que surjan por la actualización de dichas provisiones como un gasto financiero conforme se va devengando.

4.1.6 Transacciones con vinculadas

La Sociedad realiza todas sus operaciones con vinculadas a valores de mercado. Los precios de transferencia se encuentran adecuadamente soportados por lo que los Administradores de la Sociedad consideran que no existen riesgos significativos por este aspecto de los que puedan derivarse pasivos de consideración en el futuro

5 Inversiones Financieras: Empresas del grupo, multigrupo y asociadas a largo plazo

El movimiento que se ha producido en el saldo de este epígrafe del balance abreviado de situación adjunto, durante los ejercicios 2021 y 2020, es el siguiente:

Ejercicio 2021

	Euros				
	Saldo Inicial	Adiciones	Retrocesión Provisión por Depreciación	Retiros	Saldo Final
Inversiones financieras en Empresas del grupo y asociadas a largo plazo	65.595.833,00	2.581.325,24	-	-	68.177.158,24
Total a largo plazo	65.595.833,00	2.581.325,24	-	-	68.177.158,24

Ejercicio 2020

	Euros				
	Saldo Inicial	Adiciones	Retrocesión Provisión por Depreciación	Retiros	Saldo Final
Inversiones financieras en Empresas del grupo y asociadas a largo plazo	65.595.833,00	-	-	-	65.595.833,00
Total a largo plazo	65.595.833,00	-	-	-	65.595.833,00

Con fecha 23 de Noviembre de 2016, el Accionista Único de la Sociedad aprobó la operación consistente en la adquisición por parte de la Sociedad de 5.037 acciones representativas del 23% del capital social de la mercantil WILLIS IBERIA, CORREDURÍA DE SEGUROS Y REASEGUROS, S.A., que eran propiedad de las sociedades GRAS SAVOYE S.A. y GRAS SAVOYE EURO-FINANCE S.A., por un precio total de 63.250.833 Euros, que fue financiado mediante una ampliación de capital (Ver Nota 7.2) y mediante un préstamo concedido por el Grupo al que pertenece la Sociedad (ver Nota 10.2).

Con fecha 23 de Julio de 2021, el Accionista Único de la Sociedad aprobó la operación consistente en la adquisición por parte de la Sociedad de 44.205 acciones representativas del 21% del capital social de la mercantil WILLIS TOWERS WATSON SERVICES, S.L. por un precio total de 2.581.325,24 Euros, que fue financiado mediante fondos propios de la sociedad.

6. Efectivo y otros activos líquidos equivalentes

La composición del saldo de este epígrafe del balance de situación abreviado adjunto al 31 de diciembre de 2021 y 2020 es el siguiente:

Euros	2021	2020
Cuentas corrientes:		
En euros	190.679,65	1.301.702,38
	190.679,65	1.301.702,38

En el ejercicio 2021, las cuentas corrientes bancarias han devengado una rentabilidad anual equivalente a un tipo de interés del 0,0%.

Handwritten signature and date:
 H. E. 6

7. Patrimonio neto y fondos propios

El movimiento de los fondos propios de la Sociedad se presenta en el estado total de cambios en el patrimonio neto adjunto al 31 de diciembre de 2021.

7.1 Capital social

Al 31 de diciembre de 2021 el capital social está representado por 84.501 acciones nominativas de 10 euros nominales cada una totalmente suscritas y desembolsadas. Todas las acciones gozan de iguales derechos políticos y económicos.

Sociedad	Número de Acciones	Porcentaje de Participación
Willis Europe B.V.	84.501	100%
	84.501	100%

7.2 Prima de emisión

El saldo de la prima de emisión proviene de las ampliaciones de capital social efectuadas por la Sociedad en ejercicios anteriores y de la ampliación de capital realizada durante el ejercicio 2016. Con fecha 23 de noviembre de 2016, el Accionista Único de la Sociedad aprobó un aumento de capital mediante la emisión de una acción, la nueva acción se emite con una prima de emisión de 20.299.990 euros. El Texto Refundido de la Ley de Sociedades Anónimas permite expresamente la utilización del saldo de la prima de emisión para ampliar el capital y no establece restricción específica alguna en cuanto a su disponibilidad.

7.3 Reserva legal

De acuerdo con el Texto Refundido de la Ley de Sociedades Anónimas, debe destinarse una cifra igual al 10% del beneficio del ejercicio a la reserva legal hasta que ésta alcance, al menos, el 20% del capital social. La reserva legal podrá utilizarse para aumentar el capital en la parte de su saldo que exceda del 10% del capital ya aumentado. Salvo para la finalidad mencionada anteriormente, y mientras no supere el 20% del capital social, esta reserva sólo podrá destinarse a la compensación de pérdidas y siempre que no existan otras reservas disponibles suficientes para este fin.

Al cierre del ejercicio 2021 esta reserva se encontraba completamente constituida.



8. Administraciones Públicas y situación fiscal

8.1 Saldos corrientes con las Administraciones Públicas

La composición de los saldos corrientes con las Administraciones Públicas es la siguiente (en euros):

	2021	2020
Hacienda Pública deudora por IVA	27,93	27,93
Hacienda Pública pagos a cuenta Imp de Sociedades	659,67	659,67
Hacienda Pública IVA Soportado	-	-
Total	687,60	687,60
Otras deudas con las Administraciones Públicas	(86.417,05)	(86.273,05)
Total	(86.417,05)	(86.273,05)

La composición de los saldos corrientes del grupo fiscal consolidado es la siguiente (en euros):

	2021	2020
Hacienda Pública acreedora por impuesto de sociedades Grupo Fiscal Consolidado	(5.756.621,08)	(717.444,51)
Total	(5.756.621,08)	(717.444,51)

8.2 Conciliación resultado contable y base imponible fiscal

La conciliación entre el resultado contable y la base imponible de Impuesto sobre Sociedades es la siguiente:

Ejercicio 2021

	Euros		
	Aumentos	Disminuciones	Total
Resultado contable antes de impuestos	3.430.367,55	-	3.430.367,55
Diferencias permanentes –	-	(5.300.000,00)	(5.300.000,00)
Dividendo de Willis Iberia	-	(5.300.000,00)	(5.300.000,00)
Sanciones e Infracciones	-	-	-
Diferencias temporales –	-	-	-
Base imponible fiscal	3.430.367,55	(5.300.000,00)	(1.869.632,45)

Ejercicio 2020

	Euros		
	Aumentos	Disminuciones	Total
Resultado contable antes de impuestos	19.860.080,51	-	19.860.080,51
Diferencias permanentes –	-	(21.907.820,53)	(21.907.820,53)
Dividendo de Willis Iberia	-	(21.907.820,53)	(21.907.820,53)
Sanciones e Infracciones	-	-	-
Diferencias temporales –	-	-	-
Base imponible fiscal	19.860.080,51	(21.907.820,53)	(2.047.740,02)

8.3 Conciliación entre resultado contable y gasto por impuesto sobre sociedades

La conciliación entre el resultado contable y el gasto por Impuesto sobre Sociedades es la siguiente:



Euros	2021	2020
Resultado contable antes de impuestos	3.430.367,55	19.860.080,51
Diferencias permanentes	(5.300.000,00)	(21.907.820,53)
Total	(1.869.632,45)	(2.047.740,02)
Cuota al 25% (Gasto por I.S.)	(467.408,11)	(511.935,01)
Total pagos a cuenta	350.367,04	453.127,52
Ajustes	66.250,00	14.544,34
Total cuenta a pagar IS	(-50.791,07)	(-44.263,15)

Al 31 de diciembre de 2021 la Sociedad tiene reconocidas además cuentas a pagar a la agencia tributaria por efecto impositivo del grupo consolidado por importe de 5.807.412,15 euros como Sociedad cabecera del grupo fiscal (véase Nota 8.5), registradas en el epígrafe "Deudas con empresas del Grupo y asociadas a corto plazo" (Nota 10.2). Por tanto el saldo del epígrafe "Pasivos por impuesto corriente" asciende a 5.756.621,08 euros.

8.4 Ejercicios pendientes de comprobación y actuaciones inspectoras

Según establece la legislación vigente, los impuestos no pueden considerarse definitivamente liquidados hasta que las declaraciones presentadas hayan sido inspeccionadas por las autoridades fiscales o haya transcurrido el plazo de prescripción de cuatro años. Al cierre del ejercicio 2021, la Sociedad tiene abiertos a inspección el Impuesto sobre Sociedades y los demás impuestos que le son de aplicación de los últimos cuatro ejercicios. Los Administradores de la Sociedad consideran que se han practicado adecuadamente las liquidaciones de los mencionados impuestos, por lo que, aún en caso de que surgieran discrepancias en la interpretación normativa vigente por el tratamiento fiscal otorgado a las operaciones, los eventuales pasivos resultantes, en caso de materializarse, no afectarían de manera significativa a estas cuentas anuales abreviadas.

8.5 Regímenes especiales de consolidación fiscal a partir del primero de enero de 2017

El 1 de enero de 2017, la Sociedad entró a formar parte del Régimen Especial de consolidación fiscal del Impuesto sobre Sociedades con el número 375/17 (en adelante, Grupo consolidado Fiscal).

Al 31 de diciembre de 2020, el Grupo estaba compuesto por Bolgey Holding S.A. (como sociedad dominante) y como sociedades dependientes: Willis Iberia, Correduría de Seguros y Reaseguros, S.A., Willis Towers Watson Services, S.L, Willis Consulting S.L., Towers Watson de España, S.A., Willis Affinity, S.L, y Willis Towers Watson Agencia de Suscripción, S.L.

9. Ingresos y gastos

9.1 Otros gastos de explotación

El detalle del saldo de este epígrafe de la cuenta de pérdidas y ganancias abreviada en los ejercicios 2021 y 2020 es el siguiente:

Ejercicio 2021

	Euros
Otros servicios	16.104,51
Otros tributos	2.227,94
Total	18.332,45

Ejercicio 2020

	Euros
Otros servicios	555,11
Otros tributos	1.987,31
Total	2.542,42

[Handwritten signatures and initials]

10. Operaciones y saldos con partes vinculadas

10.1 Operaciones con vinculadas

El detalle de operaciones realizadas con partes vinculadas durante los ejercicios 2021 y 2020 es el siguiente:

Euros	2021	2020
Ingresos de participaciones en capital	5.300.000,00	21.907.820,53

Los ingresos de participaciones en instrumentos de patrimonio incluyen los dividendos recibidos de las empresas del Grupo, con el siguiente desglose (véase Nota 8.2):

Euros	2021	2020
Willis Iberia, Correduría de Seguros y Reaseguros, S.A.	5.300.000,00	21.907.820,53
	5.300.000,00	21.907.820,53

Los gastos financieros correspondientes a los intereses del préstamo concedido por empresas del Grupo, con el siguiente desglose:

Euros	2021	2020
Willis Europe BV	1.851.300,00	2.044.010,00
	1.851.300,00	2.044.010,00



10.2 Saldos con vinculadas

El detalle de los saldos a cobrar y a pagar con las empresas del Grupo y asociadas, al 31 de diciembre de 2021 y 2020, es el siguiente:

Euros	2021	2020
Inversiones a largo plazo:		
Instrumentos de patrimonio	68.177.158,24	65.595.833,00
Deudas con empresas del grupo y asociadas a largo plazo:		
Willis Europe BV	27.750.000,00	30.800.000,00
	27.750.000,00	30.800.000,00
Deudas con empresas del grupo y asociadas a corto plazo:		
Willis Europe BV	290.767,00	323.300,00
Otras Willis	96.051,62	347.212,28
	386.818,62	670.512,28
Otros deudores grupo fiscal consolidado:		
Willis Iberia Correduría de Seguros	6.028.370,88	323.710,23
Willis Affinity	(308.513,84)	132.952,99
Willis Consulting	61.570,43	190.293,18
Willis Agencia de Suscripción	31.628,17	76.653,60
Willis Towers Watson Services	(81.993,71)	94.783,66
Towers Watson España	76.350,22	(56.686,00)
	5.807.412,15	761.707,66

Durante el ejercicio 2016, para ejecutar la compra de acciones indicada en la Nota 5, se firmó un préstamo financiero a largo plazo que se corresponde con un préstamo de 43.000.000 € concedido por Willis Europe BV, al 6% de interés anual. El importe pendiente de devolver de dicho préstamo asciende a 30.800.000 euros y 33.850.000 euros a 31 de diciembre de 2020 y 2019 respectivamente.

Durante los ejercicios 2021 y 2020 mediante acuerdo entre ambas partes se han devuelto 3.050.000€ del principal del préstamo, en ambos periodos. Igualmente se han liquidado en los ejercicios 2021 y 2020, las cantidades de 1.883.833€ y 2.075.527€ respectivamente, correspondientes a los intereses devengados entre el 7 de noviembre y 31 de octubre de cada ejercicio. Este préstamo ha devengado 1.851.300,00 y 2.044.010,00 euros de intereses en los ejercicios 2021 y 2020 respectivamente (Ver Nota 10.1).

11. Otra información

11.1 Retribuciones al Consejo de Administración y a la Alta Dirección

No ha existido retribución alguna a los miembros del Consejo de Administración durante el ejercicio 2021.

11.2 Detalle de participaciones en sociedades con actividades similares y realización por cuenta propia o ajena de actividades similares por parte de los Administradores

El artículo 229 de la Ley de Sociedades de Capital establece que los administradores deberán comunicar cualquier situación de conflicto, directo o indirecto, que pudieran tener con el interés de la Sociedad en la que ejercen el cargo de Administrador. Al cierre del ejercicio 2021 los Administradores de la Sociedad, según se define en la Ley de Sociedades de Capital, no han comunicado al Consejo de Administración situación alguna de conflicto, directo o indirecto, que ellos o personas vinculadas a ellos pudieran tener con el interés de la Sociedad.

11.3 Estructura financiera



Tal y como se menciona en la Nota 10.1, la Sociedad pertenece al Grupo Willis. La estructura financiera de dicho Grupo de sociedades es la siguiente:

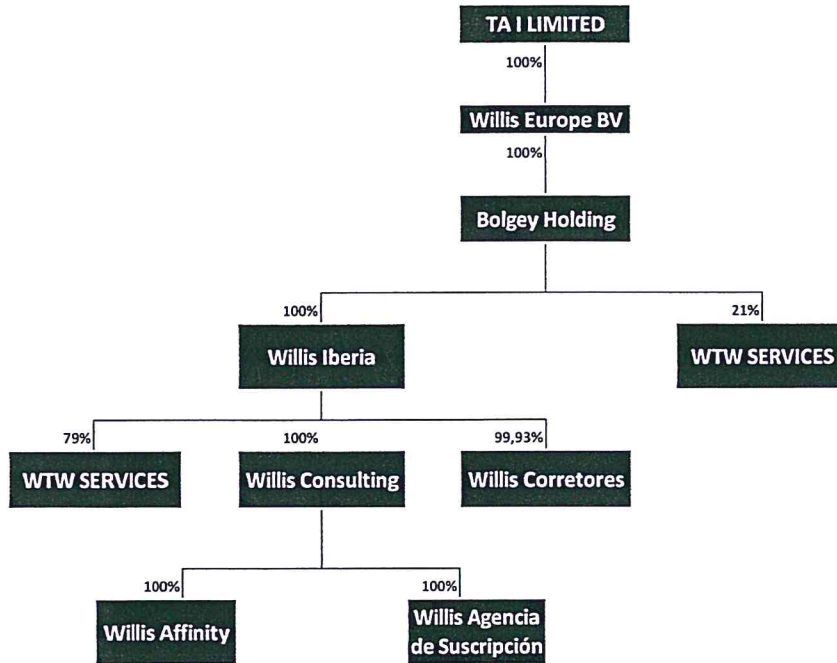

12. Hechos posteriores

Los Administradores de la Sociedad evalúan en cada periodo anual si hay condiciones o eventos, considerados en su conjunto, que generan una incertidumbre material en torno a la capacidad de la Empresa de continuar en funcionamiento en el plazo de un año a partir de la fecha de emisión de los estados financieros. La evaluación de los Administradores de la Sociedad se basa en los condiciones y eventos de relevancia que se conocen y que se pueden conocer razonablemente en la fecha de emisión de los estados financieros.

El 24 de febrero de 2022, el presidente Ruso Vladimir Putin, declaró el inicio de un conflicto geopolítico con Ucrania para evitar una posible adhesión de este país a la Unión Europea y a la alianza militar de la OTAN. Rusia fue tomando ciudades ucranianas, la escasez de alimentos y materias primas fue aumentando y a pesar de la apertura de corredores humanitarios en varias ciudades ucranianas, a día de hoy, julio 2022, la negociación entre Ucrania y Rusia aún no ha conseguido resolver el conflicto.

La guerra entre Rusia y Ucrania ha afectado negativamente a la globalización comercial y financiera, causando escasez de productos energéticos, alimentarios y materias primas, y por lo tanto, disparando sus precios. La inflación y los tipos de interés han incrementado, encareciendo el consumo y la inversión de hogares y empresas.

El 13 de marzo de 2022 WTW anunció la retirada de todos sus negocios de Rusia y manifestó su voluntad de transferir la propiedad de sus negocios en Rusia a la dirección local que operará de forma independiente en el mercado ruso.

Tras evaluar las respuestas a sus consultas, incluyendo las relativas al conflicto de Ucrania, los Administradores de la Sociedad no encuentran motivos para creer en la existencia de una incertidumbre material que pueda generar una duda justificada sobre la capacidad de la empresa de continuar en funcionamiento o sobre su capacidad de reembolsar préstamos vencidos periódicamente. Como consecuencia de sus consultas, los Administradores de la Sociedad esperan justificadamente que la empresa cuenta con los recursos apropiados para continuar en existencia operativa durante un periodo de al menos doce meses a partir de la aprobación de los estados financieros. Por esta razón, siguen adoptando el principio de empresa en funcionamiento al elaborar los estados financieros.

Handwritten signatures and initials.

Formulación de las Cuentas Anuales Abreviadas del ejercicio 2021

Los abajo firmantes, administradores de Bolgey Holding, S.A., de conformidad con el artículo 171 de la vigente Ley de Sociedades Anónimas, firman las Cuentas anuales abreviadas, que comprenden el Balance abreviado de Situación, la Cuenta de Pérdidas y Ganancias abreviada, Estado abreviado de cambios en el Patrimonio Neto, y la Memoria abreviada, todo ello correspondiente al ejercicio 2021, que han sido formuladas por el Consejo de Administración en su reunión del día 25 de septiembre de 2022 y que comprende el presente documento



D. Iván Sainz de la Mora
Presidente



D. Stuart John Edwards-Webb
Consejero

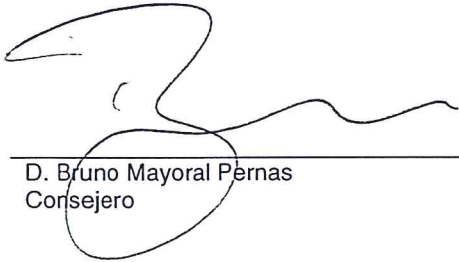

D. Bruno Mayoral Pernas
Consejero