

# **Bolgey Holding, S.A.**

Cuentas Anuales Abreviadas del  
ejercicio anual terminado  
el 31 de diciembre de 2023

**BOLGEY HOLDING, S.A.**

**BALANCE DE SITUACIÓN ABREVIADO AL 31 DE DICIEMBRE DE 2023**

(Euros)

ACTIVO	Notas de la Memoria	31.12.2023	31.12.2022	PASIVO	Notas de la Memoria	31.12.2023	31.12.2022
<b>ACTIVO NO CORRIENTE</b>				<b>PATRIMONIO NETO</b>	<b>Nota 7</b>		
Inversiones en empresas del grupo y asociadas a largo plazo	Notas 5 y 10	68.177.158,24	68.177.158,24	<b>FONDOS PROPIOS-</b>		49.216.735,67	45.107.460,44
Instrumentos de patrimonio		68.177.158,24	68.177.158,24	<b>Capital</b>		45.107.460,44	41.154.721,72
				Capital escriturado		845.010,00	845.010,00
				Prima de emisión		845.010,00	845.010,00
				<b>Reservas</b>		21.671.254,62	21.671.254,62
				Legal y estatutarias		22.591.195,82	18.638.457,10
				Otras reservas		169.000,00	169.000,00
				<b>Resultados de ejercicios anteriores</b>		22.422.195,82	18.469.457,10
				Resultado del ejercicio		-	-
				(Dividendo a cuenta)		4.109.275,23	3.952.738,72
				<b>PASIVO NO CORRIENTE</b>		21.650.000,00	24.700.000,00
<b>ACTIVO CORRIENTE</b>		3.728.577,77	2.868.463,02	Deudas con empresas del grupo y asociadas a largo plazo	<b>Nota 10.2</b>	21.650.000,00	24.700.000,00
Deudores comerciales y otras cuentas a cobrar		934.931,20	1.137.037,67	<b>PASIVO CORRIENTE</b>		1.039.000,34	1.238.160,82
Cientes por ventas y prestaciones de servicios (Grupo)	<b>Nota 10.2</b>	0	1.135.151,42	<b>Deudas a corto plazo</b>		230.783,00	263.317,00
Deudores varios				Deudas con empresas del grupo y asociadas a corto plazo	<b>Nota 10.2</b>	230.783,00	263.317,00
Empresas del Grupo deudoras	<b>Nota 10.2</b>	855.277,05	1.072,21	Otras deudas a corto plazo		0,00	-
Otros créditos con las Administraciones Públicas	<b>Nota 8.1</b>	79.654,15	814,04	<b>Acreedores comerciales y otras cuentas a pagar</b>		808.217,34	974.843,82
Inversiones en empresas del grupo y asociadas a corto plazo		2.789.269,56	1.629.500,35	Acreedores varios		26.824,41	32.245,13
Creditos a empresas	<b>Nota 10.2</b>	2.789.269,56	1.629.500,35	Pasivos por impuesto corriente (Grupo Fiscal Consolidado)	<b>Nota 8.1</b>	781.392,93	942.598,69
Efectivo y otros activos líquidos equivalentes	<b>Nota 6</b>	4.377,01	101.925,00	Otros deudas con las Administraciones Públicas	<b>Nota 8.1</b>		
Tesorería		4.377,01	101.925,00				
<b>TOTAL ACTIVO</b>		<b>71.905.736,01</b>	<b>71.045.621,26</b>	<b>TOTAL PATRIMONIO NETO Y PASIVO</b>		<b>71.905.736,01</b>	<b>71.045.621,26</b>

(\*) Se presenta, única y exclusivamente, a efectos comparativos.

Las Notas 1 al 12 descritas en la Memoria abreviada adjunta forman parte integrante del balance de situación abreviado al 31 de diciembre de 2023

**BOLGEY HOLDING, S.A.**

**CUENTA DE PÉRDIDAS Y GANANCIAS ABREVIADA DEL EJERCICIO TERMINADO EL 31 DE DICIEMBRE DE 2023**

(Euros)

	Notas de la Memoria	2.023	2.022
<b>OPERACIONES CONTINUADAS</b>			
Importe neto de la cifra de negocios		-	-
Prestación de servicios		-	-
Otros ingresos de explotación		-	-
Ingresos accesorios y otros de gestión corriente		-	-
Subvenciones de explotación incorporadas al resultado del ejercicio		-	-
Gastos de personal		-	-
Sueldos, salarios y asimilados		-	-
Cargas sociales		-	-
Otros gastos de explotación	Nota 9	(74.960,44)	(40.112,21)
Servicios exteriores		(60.080,68)	(31.524,79)
Tributos		(14.879,76)	(8.587,42)
Pérdidas, deterioro y variación de provisiones por operaciones comerciales		-	-
Amortización del inmovilizado		-	-
Deterioro y resultado por enajenaciones del inmovilizado		-	-
Deterioros y pérdidas		-	-
Resultados por enajenaciones y otros		-	-
<b>RESULTADO DE EXPLOTACIÓN</b>		<b>(74.960,44)</b>	<b>(40.112,21)</b>
Ingresos financieros		<b>5.358.235,08</b>	<b>5.304.500,35</b>
De participaciones en instrumentos de patrimonio	Nota 10	5.300.000,00	5.300.000,00
- En empresas del grupo y asociadas		5.300.000,00	5.300.000,00
De valores negociables y otros instrumentos financieros		-	-
- En empresas del grupo y asociadas		<b>58.235,08</b>	<b>4.500,35</b>
- En terceros		-	-
Gastos financieros		<b>(1.482.574,34)</b>	<b>(1.672.226,52)</b>
Por deudas con empresas del grupo y asociadas	Nota 10	(1.482.249,34)	(1.669.317,00)
Otros gastos financieros		(325,00)	(2.909,52)
Diferencias de cambio		-	-
<b>RESULTADO FINANCIERO</b>		<b>3.800.700,30</b>	<b>3.592.161,62</b>
<b>RESULTADO ANTES DE IMPUESTOS</b>		<b>3.800.700,30</b>	<b>3.592.161,62</b>
Impuestos sobre beneficios	Nota 8	308.574,93	360.577,10
<b>RESULTADO DEL EJERCICIO PROCEDENTE DE OPERACIONES CONTINUADAS</b>		<b>4.109.275,23</b>	<b>3.952.738,72</b>
<b>RESULTADO DEL EJERCICIO</b>		<b>4.109.275,23</b>	<b>3.952.738,72</b>

(\*) Se presenta, única y exclusivamente, a efectos comparativos.

Las Notas 1 a 12 descritas en la Memoria abreviada adjunta forman parte integrante de la cuenta de pérdidas y ganancias abreviada correspondiente al ejercicio terminado el 31 de diciembre de 2023

**BOLGEY HOLDING, S.A.****ESTADO TOTAL ABREVIADO DE CAMBIOS EN EL PATRIMONIO NETO DEL EJERCICIO 2023****A) ESTADO ABREVIADO DE INGRESOS Y GASTOS RECONOCIDOS (NOTAS 1 A 12)**

(Euros)

	Notas de la Memoria	2023	2022
<b>RESULTADO DE LA CUENTA DE PÉRDIDAS Y GANANCIAS (I)</b>		<b>4.109.275,23</b>	<b>3.952.738,72</b>
Ingresos y gastos imputados directamente al patrimonio neto			
- Por valoración de instrumentos financieros		-	-
- Por ganancias y pérdidas actuariales y otros ajustes		-	-
- Efecto impositivo		-	-
<b>TOTAL INGRESOS Y GASTOS IMPUTADOS DIRECTAMENTE EN EL PATRIMONIO NETO (II)</b>		<b>-</b>	<b>-</b>
Transferencias a la cuenta de pérdidas y ganancias			
- Por valoración de instrumentos financieros		-	-
- Efecto impositivo		-	-
<b>TOTAL TRANSFERENCIAS A LA CUENTA DE PÉRDIDAS Y GANANCIAS (III)</b>		<b>-</b>	<b>-</b>
<b>TOTAL INGRESOS Y GASTOS RECONOCIDOS (I+II+III)</b>		<b>4.109.275,23</b>	<b>3.952.738,72</b>

(\*) Se presenta, única y exclusivamente, a efectos comparativos.

Las Notas 1 a 12 descritas en la Memoria abreviada adjunta forman parte integrante del estado de ingresos y gastos reconocidos correspondiente al ejercicio 2023

**BOLGEY HOLDING, S.A.**

**ESTADO TOTAL ABREVIADO DE CAMBIOS EN EL PATRIMONIO NETO DEL EJERCICIO 2023**

**B) ESTADO TOTAL DE CAMBIOS EN EL PATRIMONIO NETO (NOTAS 1 A 12)**

(Euros)

	Capital	Prima de Emisión	Reservas	Acciones Propias	Resultados de Ejercicios Anteriores	Otras aportaciones de accionistas	Resultado del Ejercicio	Dividendo Distribuido	Otros Instrumentos de Patrimonio	Ajustes por Cambios de Valor	Subvenciones donaciones y legados	TOTAL
<b>SALDO AJUSTADO AL INICIO DEL EJERCICIO 2021</b>	845.010,00	21.671.254,62	14.806.931,44	-	0,0	-	3.831.525,66	-	-	-	-	41.154.721,72
<b>Total ingresos y gastos reconocidos</b>							3.952.738,72					3.952.738,72
<b>Operaciones con accionistas</b>	-	-	3.831.525,66	-	-	-	(3.831.525,66)	-	-	-	-	-
- Aumentos de capital	-	-	-	-	-	-	-	-	-	-	-	-
- Reducciones de capital	-	-	-	-	-	-	-	-	-	-	-	-
- Conversión de pasivos financieros en patrimonio neto	-	-	-	-	-	-	-	-	-	-	-	-
- Distribución del resultado del ejercicio 2022	-	-	3.831.525,66	-	-	-	(3.831.525,66)	-	-	-	-	-
- Distribución del resultado (reparto de dividendos)	-	-	-	-	-	-	-	-	-	-	-	-
- Combinación de negocios	-	-	-	-	-	-	-	-	-	-	-	-
- Otras operaciones	-	-	-	-	-	-	-	-	-	-	-	-
<b>Otras variaciones del patrimonio neto/ Divid. a cta</b>	-	-	-	-	-	-	-	-	-	-	-	-
<b>SALDO FINAL DEL EJERCICIO 2022</b>	845.010,00	21.671.254,62	18.638.457,10	-	0,0	-	3.952.738,72	-	-	-	-	45.107.460,44
	Capital	Prima de Emisión	Reservas	Acciones Propias	Resultados de Ejercicios Anteriores	Otras aportaciones de accionistas	Resultado del Ejercicio	Dividendo Distribuido	Otros Instrumentos de Patrimonio	Ajustes por Cambios de Valor	Subvenciones donaciones y legados	TOTAL
<b>SALDO AJUSTADO AL INICIO DEL EJERCICIO 2022</b>	845.010,00	21.671.254,62	18.638.457,10	-	0,0	-	3.952.738,72	-	-	-	-	45.107.460,44
<b>Total ingresos y gastos reconocidos</b>							4.109.275,23					4.109.275,23
<b>Operaciones con accionistas</b>	-	-	3.952.738,72	-	-	-	(3.952.738,72)	-	-	-	-	-
- Aumentos de capital	-	-	-	-	-	-	-	-	-	-	-	-
- Reducciones de capital	-	-	-	-	-	-	-	-	-	-	-	-
- Conversión de pasivos financieros en patrimonio neto	-	-	-	-	-	-	-	-	-	-	-	-
- Distribución del resultado del ejercicio 2022	-	-	3.952.738,72	-	-	-	(3.952.738,72)	-	-	-	-	-
- Distribución del resultado (reparto de dividendos)	-	-	-	-	-	-	-	-	-	-	-	-
- Combinación de negocios	-	-	-	-	-	-	-	-	-	-	-	-
- Otras operaciones	-	-	-	-	-	-	-	-	-	-	-	-
<b>Otras variaciones del patrimonio neto/ Divid. a cta</b>	-	-	-	-	-	-	-	-	-	-	-	-
<b>SALDO FINAL DEL EJERCICIO 2023</b>	845.010,00	21.671.254,62	22.591.195,82	-	0,0	-	4.109.275,23	-	-	-	-	49.216.735,67

(\*) Se presenta, única y exclusivamente, a efectos comparativos.

Las Notas 1 a 12 descritas en la Memoria abreviada adjunta forman parte integrante del estado total de cambios en el patrimonio neto correspondiente al ejercicio 2023

# **Bolgey Holding, S.A.**

Cuentas Anuales Abreviadas del  
ejercicio anual terminado el  
31 de diciembre de 2023

A handwritten signature in blue ink, oriented vertically on the right side of the page. The signature is stylized and appears to consist of several connected loops and lines.

## **Bolgey Holding, S.A.**

### **Memoria Abreviada del ejercicio anual terminado el 31 de diciembre de 2023**

#### **1. Actividad de la Sociedad**

Su domicilio social ha estado a lo largo del ejercicio 2023 en Madrid, Paseo de la Castellana, 36-38, aprobándose por parte del Consejo de Administración en su reunión del mes de abril de 2024, su traslado a la Plaza Pablo Ruiz Picasso 11 6ª planta CP 28020 de Madrid, con efecto 20 de mayo de 2024, fecha en la que ha quedado completada la mudanza a las nuevas oficinas.

El 9 de marzo de 2020, WTW y Aon plc («Aon») anunciaron que los respectivos consejos de administración de WTW y Aon habían alcanzado un acuerdo sobre los términos de una adquisición recomendada de WTW por parte de Aon.

Los accionistas tanto de WTW como de Aon aprobaron la transacción durante las reuniones de los respectivos accionistas celebradas el 26 de agosto de 2020. El 16 de junio de 2021, el Departamento de Justicia de EE. UU. presentó una demanda en el tribunal de distrito estadounidense del distrito de Columbia contra WTW y Aon, con la intención de prohibir la combinación de negocio propuesta entre las dos empresas (entre otras medidas cautelares). El 26 de julio de 2021, WTW y Aon anunciaron que habían rescindido el acuerdo de combinación de negocios y que Aon había acordado pagar a WTW 1.000 millones de dólares en relación con dicha rescisión, importe que WTW recibió el 27 de julio de 2021 (la «Rescisión» o «Acuerdo de rescisión»). Según el Acuerdo de rescisión, WTW y Aon en su nombre y en el de otras partes relacionadas y asociadas, acordaron liberarse mutuamente de cualquier reclamación y acción que surgiera de o en relación con el acuerdo de combinación de negocios y las transacciones contempladas en el mismo, sujeto a ciertas excepciones.

#### **2. Bases de presentación de las cuentas anuales abreviadas**

##### **2.1 Imagen fiel**

Las cuentas anuales abreviadas adjuntas han sido obtenidas de los registros contables de la Sociedad y se presentan de acuerdo con el RD 1514/2007 por el que se aprueba el Plan General de Contabilidad, de forma que muestran la imagen fiel del patrimonio, de la situación financiera de la Sociedad al 31 de diciembre de 2023, de los resultados de sus operaciones y de los cambios en el patrimonio neto que se han producido durante el ejercicio anual terminado en dicha fecha. Estas cuentas anuales abreviadas, que han sido formuladas por los Administradores de la Sociedad, el 26 de junio de 2024, se someterán a la aprobación por la Junta General Ordinaria de Accionistas, estimándose que serán aprobadas sin modificación alguna. Por su parte, las cuentas anuales abreviadas del ejercicio 2022 fueron aprobadas por la Junta General de Accionistas celebrada el 10 de octubre de 2023.

##### **2.2 Principios contables no obligatorios aplicados**

Los Administradores de la Sociedad han formulado estas cuentas anuales abreviadas teniendo en consideración los principios y normas contables de aplicación obligatoria que tienen un efecto significativo en dichas cuentas anuales abreviadas. No existe ningún principio contable, que siendo significativo su efecto, haya dejado de aplicarse. No se ha aplicado ningún principio contable no obligatorio.

##### **2.3 Comparación de la información**

La información referida al ejercicio 2022 solo se presenta a efectos de comparación con la información del ejercicio 2023.

## 2.4 Agrupación de partidas

Determinadas partidas del balance abreviado, de la cuenta de pérdidas y ganancias abreviada, del estado abreviado de cambios en el patrimonio neto se presentan de forma agrupada para facilitar su comprensión, si bien, en la medida en que sea significativa, se ha incluido la información desagregada en las correspondientes Notas de la Memoria abreviada.

## 2.5 Cambios en criterios contables

Durante el ejercicio anual terminado el 31 de diciembre de 2023 no se han producido cambios de criterios contables significativos respecto a los criterios aplicados en el ejercicio 2022 distintos de los descritos a continuación:

A partir del 1 de enero de 2023 resultan de aplicación los nuevos criterios de clasificación y valoración de los instrumentos financieros previstos en el RD 1/2021, que se recogen en la Nota 4.5, y suponen una modificación respecto los aplicados en ejercicios anteriores. En concreto, se han modificado los siguientes aspectos:

- Modificación del Marco Conceptual en lo referente al concepto y definición de "Valor razonable".
- Modificación de la 9ª Norma de Registro y Valoración: "Instrumentos financieros".
- Modificación de la 11ª Norma de Registro y Valoración: "Moneda extranjera".
- Modificación de la 14ª Norma de Registro y Valoración: "Ingresos por ventas y prestación de servicios".

En relación con la aplicación de la nueva norma de registro y valoración de instrumentos financieros, siguiendo las reglas contenidas en el apartado 6 de la disposición transitoria segunda, la Sociedad ha decidido aplicar los nuevos criterios de forma prospectiva, considerando a efectos de clasificación de los activos financieros los hechos y circunstancias que existen al 1 de enero de 2023, fecha de aplicación inicial.

La información comparativa no se ha adaptado a los nuevos criterios de valoración. La Sociedad ha realizado un ejercicio de análisis al 31 de diciembre de 2023 de la valoración inicial y final, para cada clase de activos y pasivos financieros, de la anterior normativa y de los nuevos criterios. Fruto de ese análisis, ninguno de los instrumentos financieros ha modificado su en libros como consecuencia de los nuevos criterios de presentación, sin embargo, éstos se han ajustado a los nuevos criterios de presentación.

La aplicación de los nuevos criterios no ha tenido impacto en el patrimonio neto de la Sociedad al 1 de enero de 2023.

## 2.6 Corrección de errores

En la elaboración de estas cuentas anuales abreviadas no se ha puesto de manifiesto ningún error significativo que haya supuesto la reexpresión de los importes incluidos en las cuentas anuales abreviadas del ejercicio 2023.

## 3. Aplicación del resultado

La propuesta de aplicación del resultado neto del ejercicio 2023 que los Administradores de la Sociedad someterán a la aprobación de la Junta General de Accionistas es la siguiente:

	Euros
A Dividendos	0,00
A Reservas voluntarias	4.109.275,23
<b>Total</b>	<b>4.109.275,23</b>

## 4. Normas de registro y valoración

Las principales normas de registro y valoración utilizadas por la Sociedad en la elaboración de sus cuentas anuales abreviadas del ejercicio 2023, de acuerdo con las establecidas por el Plan General de Contabilidad, han sido las siguientes:



## **4.1 Instrumentos financieros**

### **4.1.1 Activos financieros**

#### *Clasificación-*

Los activos financieros que posee la Sociedad se clasifican en las siguientes categorías:

a) Préstamos y partidas a cobrar: activos financieros originados en la venta de bienes o en la prestación de servicios por operaciones de tráfico de la Sociedad, así como los que no teniendo un origen comercial, no son instrumentos de patrimonio ni derivados y cuyos cobros son de cuantía fija o determinable y no se negocian en un mercado activo. En esta categoría se incluyen los epígrafes "Inversiones financieras a largo plazo" y "Deudores comerciales y otras cuentas a cobrar" de los balances adjuntos.

b) Inversiones en el patrimonio de empresas del grupo, asociadas y multigrupo: se consideran empresas del grupo aquellas vinculadas con la Sociedad por una relación de control, y empresas asociadas aquellas sobre las que la Sociedad ejerce una influencia significativa. Adicionalmente, dentro de la categoría de multigrupo se incluye a aquellas sociedades sobre las que, en virtud de un acuerdo, se ejerce un control conjunto con uno o más socios. En esta categoría se incluyen los siguientes epígrafes del balance de situación abreviado al 31 de diciembre: "Inversiones en empresas del grupo y asociadas a largo plazo".

#### *Valoración inicial -*

Los activos financieros se registran inicialmente al valor razonable de la contraprestación entregada, que salvo evidencia en contrario, será el precio de la operación, más los costes de la transacción que sean directamente atribuibles.

#### *Valoración posterior -*

Los préstamos y partidas a cobrar se valoran por su coste amortizado.

Las inversiones en empresas del grupo, asociadas y multigrupo se valoran por su coste, minorado, en su caso, por el importe acumulado de las correcciones valorativas por deterioro. Dichas correcciones se calculan como la diferencia entre su valor en libros y el importe recuperable, entendido éste como el mayor importe entre su valor razonable menos los costes de venta y el valor actual de los flujos de efectivo futuros derivados de la inversión. Salvo mejor evidencia del importe recuperable, se toma en consideración el patrimonio neto de la entidad participada, corregido por las plusvalías tácitas existentes en la fecha de la valoración (incluyendo el fondo de comercio, si lo hubiera).

La Sociedad registra las correcciones valorativas que, en su caso, sean necesarias para atender los quebrantos que se deriven de las posibles insolvencias con respecto al cobro de los activos considerando, tanto la antigüedad de la deuda, como la solvencia del deudor.

### **4.1.2 Pasivos financieros**

Son pasivos financieros aquellos débitos y partidas a pagar que se han originado en la compra de bienes y servicios por operaciones de tráfico, o también aquellos que sin tener un origen comercial, no pueden ser considerados como instrumentos financieros derivados.

Los débitos y partidas a pagar se valoran inicialmente al valor razonable de la contraprestación recibida que, salvo evidencia en contrario, será el precio de la transacción, ajustada por los costes de la transacción directamente atribuibles. Con posterioridad, dichos pasivos se valoran de acuerdo con su coste amortizado.

La Sociedad da de baja los pasivos financieros cuando se extinguen las obligaciones que los han generado.

### **4.1.3 Impuestos sobre beneficios**

El gasto o ingreso por impuesto sobre beneficios comprende la parte relativa al gasto o ingreso por el impuesto corriente y la parte correspondiente al gasto o ingreso por impuesto diferido.

El impuesto corriente es la cantidad que la Sociedad satisface como consecuencia de las liquidaciones fiscales del impuesto sobre el beneficio relativas a un ejercicio. Las deducciones y otras ventajas

fiscales en la cuota del impuesto, excluidas las retenciones y pagos a cuenta, así como las pérdidas fiscales compensables de ejercicios anteriores y aplicadas efectivamente en éste, dan lugar a un menor importe del impuesto corriente.

El gasto o el ingreso por impuesto diferido se corresponden con el reconocimiento y la cancelación de los activos y pasivos por impuesto diferido. Éstos incluyen las diferencias temporarias que se identifican como aquellos importes que se prevén pagaderos o recuperables derivados de las diferencias entre los importes en libros de los activos y pasivos y su valor fiscal, así como las bases imponibles negativas pendientes de compensación y los créditos por deducciones fiscales no aplicadas fiscalmente. Dichos importes se registran aplicando a la diferencia temporaria o crédito que corresponda el tipo de gravamen al que se espera recuperarlos o liquidarlos.

Se reconocen pasivos por impuestos diferidos para todas las diferencias temporarias imponibles, excepto aquellas derivadas del reconocimiento inicial de fondos de comercio o de otros activos y pasivos en una operación que no afecta ni al resultado fiscal ni al resultado contable y no es una combinación de negocios, así como las asociadas a inversiones en empresas dependientes, asociadas y negocios conjuntos en las que la Sociedad puede controlar el momento de la reversión y es probable que no reviertan en un futuro previsible.

Los activos por impuestos diferidos sólo se reconocen en la medida en que se considere probable que la Sociedad vaya a disponer de ganancias fiscales futuras contra las que poder hacerlos efectivos.

Los activos y pasivos por impuestos diferidos, originados por operaciones con cargos o abonos directos en cuentas de patrimonio, se contabilizan también con contrapartida en el patrimonio neto.

En cada cierre contable se reconsideran los activos por impuestos diferidos registrados, efectuándose las oportunas correcciones a los mismos en la medida en que existan dudas sobre su recuperación futura. Asimismo, en cada cierre se evalúan los activos por impuestos diferidos no registrados en el balance de situación abreviado y son objeto de reconocimiento en la medida en que pase a ser probable su recuperación con beneficios fiscales futuros.

#### 4.1.4 Ingresos y gastos

Los ingresos y gastos se imputan en función del criterio de devengo, es decir, cuando se produce la corriente real de bienes y servicios que los mismos representan, con independencia del momento en que se produzca la corriente monetaria o financiera derivada de ellos.

Los intereses recibidos de activos financieros se reconocen utilizando el método del tipo de interés efectivo y los dividendos, cuando se declara el derecho del accionista a recibirlos. En cualquier caso, los intereses y dividendos de activos financieros devengados con posterioridad al momento de la adquisición se reconocen como ingresos en la cuenta de pérdidas y ganancias abreviada.

#### 4.1.5 Provisiones y contingencias

Los Administradores de la Sociedad diferencian entre:

- a) Provisiones: saldos acreedores que cubren obligaciones actuales derivadas de sucesos pasados, cuya cancelación es probable que origine una salida de recursos, pero que resultan indeterminados en cuanto a su importe y/ o momento de cancelación.
- b) Pasivos contingentes: obligaciones posibles surgidas como consecuencia de sucesos pasados, cuya materialización futura está condicionada a que ocurra, o no, uno o más eventos futuros independientes de la voluntad de la Sociedad.

Las cuentas anuales abreviadas recogen todas las provisiones con respecto a las cuales se estima que la probabilidad de que se tenga que atender la obligación sea mayor que de lo contrario. Los pasivos contingentes no se reconocen en las cuentas anuales abreviadas, sino que se informa sobre los mismos en las Notas de la Memoria abreviada, en la medida en que no sean considerados como remotos.

Las provisiones se valoran por el valor actual de la mejor estimación posible del importe necesario para cancelar o transferir la obligación, teniendo en cuenta la información disponible sobre el suceso y sus consecuencias, y registrando los ajustes que surjan por la actualización de dichas provisiones como un gasto financiero conforme se va devengando.

#### 4.1.6 Transacciones con vinculadas

La Sociedad realiza todas sus operaciones con vinculadas a valores de mercado. Los precios de transferencia se encuentran adecuadamente soportados por lo que los Administradores de la Sociedad consideran que no existen riesgos significativos por este aspecto de los que puedan derivarse pasivos de consideración en el futuro

### 5 Inversiones Financieras: Empresas del grupo, multigrupo y asociadas a largo plazo

El movimiento que se ha producido en el saldo de este epígrafe del balance abreviado de situación adjunto, durante los ejercicios 2023 y 2022, es el siguiente:

#### Ejercicio 2023

	Euros				
	Saldo Inicial	Adiciones	Retrocesión Provisión por Depreciación	Retiros	Saldo Final
Inversiones financieras en Empresas del grupo y asociadas a largo plazo	68.177.158,24		-	-	68.177.158,24
<b>Total a largo plazo</b>	<b>68.177.158,24</b>		-	-	<b>68.177.158,24</b>

#### Ejercicio 2022

	Euros				
	Saldo Inicial	Adiciones	Retrocesión Provisión por Depreciación	Retiros	Saldo Final
Inversiones financieras en Empresas del grupo y asociadas a largo plazo	68.177.158,24		-	-	68.177.158,24
<b>Total a largo plazo</b>	<b>68.177.158,24</b>		-	-	<b>68.177.158,24</b>

Con fecha 23 de Noviembre de 2016, el Accionista Único de la Sociedad aprobó la operación consistente en la adquisición por parte de la Sociedad de 5.037 acciones representativas del 23% del capital social de la mercantil WILLIS IBERIA, CORREDURÍA DE SEGUROS Y REASEGUROS, S.A., que eran propiedad de las sociedades GRAS SAVOYE S.A. y GRAS SAVOYE EURO-FINANCE S.A., por un precio total de 63.250.833 Euros, que fue financiado mediante una ampliación de capital (Ver Nota 7.2) y mediante un préstamo concedido por el Grupo al que pertenece la Sociedad (ver Nota 10.2).

Con fecha 23 de Julio de 2021, el Accionista Único de la Sociedad aprobó la operación consistente en la adquisición por parte de la Sociedad de 44.205 acciones representativas del 21% del capital social de la mercantil WILLIS TOWERS WATSON SERVICES, S.L. por un precio total de 2.581.325,24 euros, que fue financiado mediante fondos propios de la sociedad.

### 6. Efectivo y otros activos líquidos equivalentes

La composición del saldo de este epígrafe del balance de situación abreviado adjunto al 31 de diciembre de 2023 y 2022 es el siguiente:

Euros	2023	2022
Cuentas corrientes: En euros	4.377,01	101.925,00
	<b>4.377,01</b>	<b>101.925,00</b>

En el ejercicio 2023, las cuentas corrientes bancarias han devengado una rentabilidad anual equivalente a un tipo de interés por debajo del 1%.

## 7. Patrimonio neto y fondos propios

El movimiento de los fondos propios de la Sociedad se presenta en el estado total de cambios en el patrimonio neto adjunto al 31 de diciembre de 2023.

### 7.1 Capital social

Al 31 de diciembre de 2023 el capital social está representado por 84.501 acciones nominativas de 10 euros nominales cada una totalmente suscritas y desembolsadas. Todas las acciones gozan de iguales derechos políticos y económicos.

Sociedad	Número de Acciones	Porcentaje de Participación
Willis Europe B.V.	-	100%
	-	100%

### 7.2 Prima de emisión

El saldo de la prima de emisión proviene de las ampliaciones de capital social efectuadas por la Sociedad en ejercicios anteriores y de la ampliación de capital realizada durante el ejercicio 2016. Con fecha 23 de noviembre de 2016, el Accionista Único de la Sociedad aprobó un aumento de capital mediante la emisión de una acción, la nueva acción se emite con una prima de emisión de 20.299.990 euros. El Texto Refundido de la Ley de Sociedades Anónimas permite expresamente la utilización del saldo de la prima de emisión para ampliar el capital y no establece restricción específica alguna en cuanto a su disponibilidad.

### 7.3 Reserva legal

De acuerdo con el Texto Refundido de la Ley de Sociedades Anónimas, debe destinarse una cifra igual al 10% del beneficio del ejercicio a la reserva legal hasta que ésta alcance, al menos, el 20% del capital social. La reserva legal podrá utilizarse para aumentar el capital en la parte de su saldo que exceda del 10% del capital ya aumentado. Salvo para la finalidad mencionada anteriormente, y mientras no supere el 20% del capital social, esta reserva sólo podrá destinarse a la compensación de pérdidas y siempre que no existan otras reservas disponibles suficientes para este fin.

Al cierre del ejercicio 2023 esta reserva se encontraba completamente constituida.

3

Handwritten signatures and initials in blue ink, including a large '3' and several illegible marks.

## 8. Administraciones Públicas y situación fiscal

### 8.1 Saldos corrientes con las Administraciones Públicas

La composición de los saldos corrientes con las Administraciones Públicas es la siguiente (en euros):

	2023	2022
Hacienda Pública deudora por IVA	0,00	27,93
Hacienda Pública pagos a cuenta Imp de Sociedades	5.113,14	659,67
Hacienda Pública IVA Soportado	0,00	126,44
<b>Total</b>	<b>5.113,14</b>	<b>814,04</b>
Otras deudas con las Administraciones Públicas	928.054,32	-
<b>Total</b>	<b>928.054,32</b>	<b>-</b>

La composición de los saldos corrientes del grupo fiscal consolidado es la siguiente (en euros):

	2023	2022
Hacienda Pública acreedora por impuesto de sociedades Grupo Fiscal Consolidado	(781,392,93)	(1.055.294,70)
<b>Total</b>	<b>(781,392,93)</b>	<b>(1.055.294,70)</b>

### 8.2 Conciliación resultado contable y base imponible fiscal

La conciliación entre el resultado contable y la base imponible de Impuesto sobre Sociedades es la siguiente:

#### Ejercicio 2023

	Euros		
	Aumentos	Disminuciones	Total
<b>Resultado contable antes de impuestos</b>	<b>3.800.700,30</b>	-	<b>3.800.700,30</b>
Diferencias permanentes –	-	(5.300.000,00)	(5.300.000,00)
Dividendo de Willis Iberia	-	(5.300.000,00)	(5.300.000,00)
Sanciones e Infracciones	-	-	-
Diferencias temporales –	-	-	-
<b>Base imponible fiscal</b>		<b>(5.300.000,00)</b>	<b>(1.499.299,70)</b>

#### Ejercicio 2022

	Euros		
	Aumentos	Disminuciones	Total
<b>Resultado contable antes de impuestos</b>	<b>3.592.161,62</b>	-	<b>3.592.161,62</b>
Diferencias permanentes –	-	(5.300.000,00)	(5.300.000,00)
Dividendo de Willis Iberia	-	(5.300.000,00)	(5.300.000,00)
Sanciones e Infracciones	-	-	-
Diferencias temporales –	-	-	-
<b>Base imponible fiscal</b>	<b>3.592.161,62</b>	<b>(5.300.000,00)</b>	<b>(1.707.838,38)</b>

### 8.3 Conciliación entre resultado contable y gasto por impuesto sobre sociedades

La conciliación entre el resultado contable y el gasto por Impuesto sobre Sociedades es la siguiente:

Euros	2023	2022
Resultado contable antes de impuestos	3.800.700,30	3.592.161,62
Diferencias permanentes	(5.300.000,00)	(5.300.000,00)
<b>Total</b>	<b>(1.499.299,70)</b>	<b>(1.707.838,38)</b>
<b>Cuota al 25% (Gasto por I.S.)</b>	<b>(374.824,93)</b>	<b>(426.959,60)</b>
Total pagos a cuenta	136.332,81	319.837,89
<b>Ajustes</b>	66,250,00	<b>(107.121,71)</b>
<b>Total cuenta a pagar IS</b>	<b>(172,242,12)</b>	<b>(26.194,86)</b>

Al 31 de diciembre de 2023 la Sociedad tiene reconocidas además cuentas a pagar a la agencia tributaria por efecto impositivo del grupo consolidado, y que recibirá de las empresas del grupo, por importe de 854.205,12 EUR, 1.000.385,22 euros en 2022, como Sociedad cabecera del grupo fiscal (véase Nota 8.5), registradas en el epígrafe "Deudas con empresas del Grupo y asociadas a corto plazo" (Nota 10.2). Por tanto el saldo del epígrafe "Pasivos por impuesto corriente" asciende a 781.392,93 EUR euros.

### 8.4 Ejercicios pendientes de comprobación y actuaciones inspectoras

Según establece la legislación vigente, los impuestos no pueden considerarse definitivamente liquidados hasta que las declaraciones presentadas hayan sido inspeccionadas por las autoridades fiscales o haya transcurrido el plazo de prescripción de cuatro años. Al cierre del ejercicio 2023, la Sociedad tiene abiertos a inspección el Impuesto sobre Sociedades y los demás impuestos que le son de aplicación de los últimos cuatro ejercicios. Los Administradores de la Sociedad consideran que se han practicado adecuadamente las liquidaciones de los mencionados impuestos, por lo que, aún en caso de que surgieran discrepancias en la interpretación normativa vigente por el tratamiento fiscal otorgado a las operaciones, los eventuales pasivos resultantes, en caso de materializarse, no afectarían de manera significativa a estas cuentas anuales abreviadas.

Con fecha 23 de noviembre de 2021, la Entidad, en su condición de entidad representante del grupo fiscal 0375/17, recibió diligencia de comunicación de inicio de actuaciones inspectoras de comprobación e investigación, de carácter general, en relación con el Impuesto sobre Sociedades (IS), correspondiente a los ejercicios 2017/18, y el Impuesto sobre el Valor Añadido (IVA), correspondiente al período trimestre 4/2017 a Trimestre 4/2018. Asimismo, se produjeron ampliaciones de actuaciones de comprobación e investigación, con fecha 21 de diciembre de 2021, notificándose a la Entidad la ampliación de actuaciones inspectoras con alcance general en relación con las Retenciones a Cta. Imposición No Residentes correspondiente al período trimestre 4/2017 a Trimestre 4/2018. A este respecto, cabe indicar que, en fecha 25 de octubre de 2023, se firmaron las siguientes actas: (i) Acta de Conformidad número 83623404 en concepto de IVA con un total a ingresar de cero euros; (ii) Acta de Conformidad número 83623361 en concepto de Retenciones a Cta. Imposición No Residentes con un total a ingresar de cero euros.; (iii) Acta de Conformidad número 83618662 en concepto de IS respecto de parte de la propuesta de liquidación de los ejercicios 2017 y 2018 con un total a ingresar de 1.709.700,49 euros y una sanción por importe de 28.979,28 euros; y (iv) Acta de Disconformidad número 73624075 en concepto de IS por una deuda total de 1.090.156,02 euros, respecto a las remuneraciones satisfechas a los administradores en los ejercicios 2017 y 2018 por dos sociedades dependientes del grupo fiscal, esto es WIB y WTWS. No obstante, a fecha 7 de febrero de 2024 el procedimiento de comprobación e investigación concluyó con el correspondiente Acuerdo de Liquidación estimando el mismo casi totalmente las alegaciones presentadas al Acta de Disconformidad anteriormente mencionada, resultando un importe final a ingresar de 20.859,05 euros respecto a las retribuciones satisfechas a dos miembros del Consejo de Administración de WTWS. Finalmente, indicar que todos los importes regularizados resultaron ser abonados debidamente en tiempo y forma.

### 8.5 Regímenes especiales de consolidación fiscal a partir del primero de enero de 2017

El 1 de enero de 2017, la Sociedad entró a formar parte del Régimen Especial de consolidación fiscal del Impuesto sobre Sociedades con el número 375/17 (en adelante, Grupo consolidado Fiscal).

Al 31 de diciembre de 2020, el Grupo estaba compuesto por Bolgey Holding S.A. (como sociedad dominante) y como sociedades dependientes: Willis Iberia, Correduría de Seguros y Reaseguros, S.A., Willis Towers Watson Services, S.L, Willis Consulting S.L., Towers Watson de España, S.A., Willis Affinity, S.L, y Willis Towers Watson Agencia de Suscripción, S.L.

## 9. Ingresos y gastos

### 9.1 Otros gastos de explotación

El detalle del saldo de este epígrafe de la cuenta de pérdidas y ganancias abreviada en los ejercicios 2023 y 2022 es el siguiente:

#### Ejercicio 2023

	Euros
Otros servicios	60.080,68
Otros tributos	14.879,76
<b>Total</b>	<b>74.960,44</b>

#### Ejercicio 2022

	Euros
Otros servicios	31.524,79
Otros tributos	8.587,42
<b>Total</b>	<b>40.112,21</b>

## 10. Operaciones y saldos con partes vinculadas

### 10.1 Operaciones con vinculadas



El detalle de operaciones realizadas con partes vinculadas durante los ejercicios 2023 y 2022 es el siguiente:

Euros	2023	2022
Ingresos de participaciones en capital	5.300.000,00	5.300.000,00

Los ingresos de participaciones en instrumentos de patrimonio incluyen los dividendos recibidos de las empresas del Grupo, con el siguiente desglose (véase Nota 8.2):

Euros	2023	2022
Willis Iberia, Correduría de Seguros y Reaseguros, S.A.	5.300.000,00	5.300.000,00
	<b>5.300.000,00</b>	<b>5.300.000,00</b>

Los ingresos financieros correspondientes a los intereses del préstamo concedido a empresas del Grupo, con el siguiente desglose:

  
  
 10

Euros	2023	2022
WTW GTC	58.235,08	4.500,35
	<b>58.235,08</b>	<b>4.500,35</b>

Los gastos financieros correspondientes a los intereses del préstamo concedido por empresas del Grupo, con el siguiente desglose:

Euros	2023	2022
Willis Europe BV	1.482.252,00	1.669.317,00
	<b>1.482.252,00</b>	<b>1.669.317,00</b>



## 10.2 Saldos con vinculadas

El detalle de los saldos a cobrar y a pagar con las empresas del Grupo y asociadas, al 31 de diciembre de 2023 y 2022, es el siguiente:

Euros	2023	2022
<b>Inversiones a largo plazo:</b>		
<b>Instrumentos de patrimonio</b>	<b>68.177.158,24</b>	<b>68.177.158,24</b>
<b>Deudas con empresas del grupo y asociadas a largo plazo:</b>		
Willis Europe BV	21.650.000,00	24.700.000,00
	<b>21.650.000,00</b>	<b>24.700.000,00</b>
<b>Préstamo concedido a empresas de grupo</b>		
WTW GTC	2.789.269,56	1.629.500,35
	<b>2.789.269,56</b>	<b>1.629.500,35</b>
<b>Deudas con empresas del grupo y asociadas a corto plazo:</b>		
Willis Europe BV	230.783,00	263.317,00
Otras Willis		
	<b>230.783,00</b>	<b>263.317,00</b>
<b>Otros deudores grupo fiscal consolidado:</b>		
Willis Iberia Correduría de Seguros	340,984.06	1.151.550,56
Willis Affinity	-13,467.62	6.196,93
Willis Consulting	257,259.58	206.349,84
Willis Agencia de Suscripción	86,744.15	82.110,98
Willis Towers Watson Services	101,642.11	202.451,58
Towers Watson España	81,042.84	137.732,63
	<b>854,205.12</b>	<b>1.786.392,52</b>

Durante el ejercicio 2016, para ejecutar la compra de acciones indicada en la Nota 5, se firmó un préstamo financiero a largo plazo que se corresponde con un préstamo de 43.000.000 € concedido por Willis Europe BV, al 6% de interés anual. El importe pendiente de devolver de dicho préstamo asciende a 21.650.000 euros y 24.700.000 euros a 31 de diciembre de 2023 y 2022 respectivamente.

Durante los ejercicios 2023 y 2022 mediante acuerdo entre ambas partes se han devuelto 3.050.000€ del principal del préstamo, en ambos periodos. Igualmente se han liquidado en los ejercicios 2023 y 2022, las cantidades de 1.514.786€ y 1.883.833€ respectivamente, correspondientes a los intereses devengados entre el 7 de noviembre y 31 de octubre de cada ejercicio. Este préstamo ha devengado 1.482.252,00 y 1.669.317,00 euros de intereses en los ejercicios 2023 y 2022 respectivamente (Ver Nota 10.1).

## 11. Otra información

### 11.1 Retribuciones al Consejo de Administración y a la Alta Dirección

No ha existido retribución alguna a los miembros del Consejo de Administración durante el ejercicio 2023.

### 11.2 Detalle de participaciones en sociedades con actividades similares y realización por cuenta propia o ajena de actividades similares por parte de los Administradores

El artículo 229 de la Ley de Sociedades de Capital establece que los administradores deberán comunicar cualquier situación de conflicto, directo o indirecto, que pudieran tener con el interés de la Sociedad en la que ejercen el cargo de Administrador. Al cierre del ejercicio 2022 los Administradores de la Sociedad, según se define en la Ley de Sociedades de Capital, no han comunicado al Consejo de Administración situación alguna de conflicto, directo o indirecto, que ellos o personas vinculadas a ellos pudieran tener con el interés de la Sociedad.

### 11.3 Estructura financiera

Tal y como se menciona en la Nota 10.1, la Sociedad pertenece al Grupo Willis. La estructura financiera de dicho Grupo de sociedades es la siguiente:

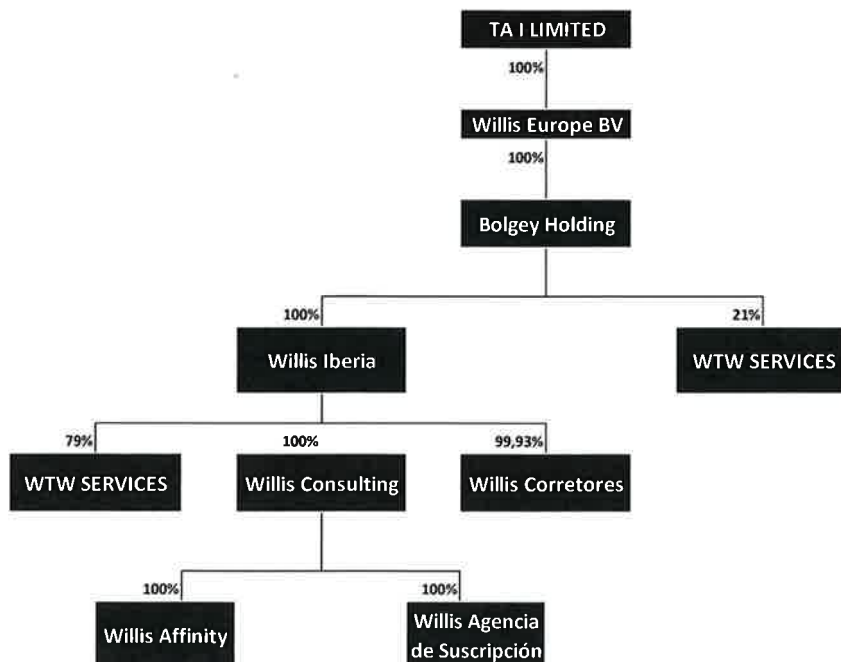

### 12. Hechos posteriores

Los Administradores evalúan en cada ejercicio anual si existen condiciones o acontecimientos, considerados en conjunto, que susciten una incertidumbre sustancial sobre la capacidad de la Sociedad para continuar como empresa en funcionamiento en el plazo de un año desde la fecha de emisión de los estados financieros. La evaluación de los Administradores se basa en condiciones y acontecimientos relevantes conocidos y que se puedan conocer de forma razonable en la fecha de emisión de los estados financieros.

La Sociedad obtiene sus necesidades diarias de capital circulante al formar parte de un acuerdo de centralización de efectivo gestionado por la función de tesorería de WTW que revisa las previsiones y proyecciones de la Sociedad, teniendo en cuenta los cambios que puedan afectar de forma razonable a los tipos de interés, y asegura que la Sociedad pueda operar en el nivel de su acuerdo actual.

Willis Towers Watson plc, la última empresa matriz, ha confirmado que tiene la intención actual de proporcionar apoyo financiero en caso necesario para que la Sociedad continúe operando y cumpla sus obligaciones financieras a medida que venzan durante al menos doce meses desde la fecha de firma de los estados financieros.

Tras evaluar las respuestas a sus consultas, incluidas las relacionadas con la COVID-19 o los acontecimientos mundiales emergentes, los Administradores no tienen motivos para creer que exista una incertidumbre sustancial que pueda arrojar dudas significativas sobre la capacidad de la Sociedad para continuar como empresa en funcionamiento o su capacidad para amortizar préstamos vencidos cuando corresponda. A consecuencia de las consultas, los Administradores tienen una expectativa razonable de que la Sociedad cuenta con recursos adecuados para continuar en funcionamiento durante un periodo de al menos doce meses desde la fecha de aprobación de los estados financieros. Por esta razón, continúan adoptando el principio de empresa en funcionamiento para elaborar los estados financieros.

Como ya se indica en la Nota 1 de esta memoria, el domicilio social de la Sociedad ha estado a lo largo del ejercicio 2023 en Madrid, Paseo de la Castellana, 36-38, aprobándose por parte del Consejo de Administración en su reunión del mes de abril de 2024, su traslado a la Plaza de Pablo Ruiz Picasso 11 de Madrid 6ª planta CP 28020, con efecto 20 de mayo de 2024, fecha en la que ha quedado completada la mudanza a las nuevas oficinas.

### **12.1 Desinversión de las filiales en Rusia de WTW**

Durante el primer trimestre de 2022, WTW anunció su intención de transferir la titularidad de sus filiales rusas a la dirección local que operará de forma independiente en el mercado ruso. Debido a las sanciones y prohibiciones impuestas a determinados tipos de negocios y actividades, WTW disolvió sus entidades rusas el 14 de marzo de 2022. La transferencia de sus filiales rusas a la dirección local se completó según las condiciones acordadas el 18 de julio de 2022 y la transferencia se registró en Rusia el 25 de julio de 2022. Aunque la dirección no cree que esto tenga un efecto material en la Sociedad, WTW sigue supervisando la situación en Ucrania y a escala mundial y continuará evaluando los posibles efectos para su negocio.

### **12.2 Enajenación de Willis Re**

El 13 de agosto de 2021, WTW suscribió un contrato definitivo para vender su negocio de reaseguros de acuerdos ("Willis Re") a Arthur J. Gallagher & Co ("Gallagher") por una contraprestación total por adelantado de 3250 millones de dólares más una ganancia pagadera en 2025 de hasta 750 millones de dólares en efectivo, con sujeción a determinados ajustes. La principal fecha de cierre de la operación se produjo el 1 de diciembre de 2021, aunque determinados elementos de la operación estaban sujetos a fechas de cierre diferidas a 2022. La transferencia de los negocios de cierre diferido, salvo uno, se completó durante el segundo trimestre de 2022. El resto del negocio de cierre diferido se produjo durante el cuarto trimestre de 2022.

A pesar de ello, la ejecución operativa de los acuerdos de transferencia de los negocios en diversos países, entre ellos España, está llevando algo más de tiempo, y ha quedado completa en la primera mitad de 2023.



14

